

IUHW SHIOYA Nursing College

アクセス

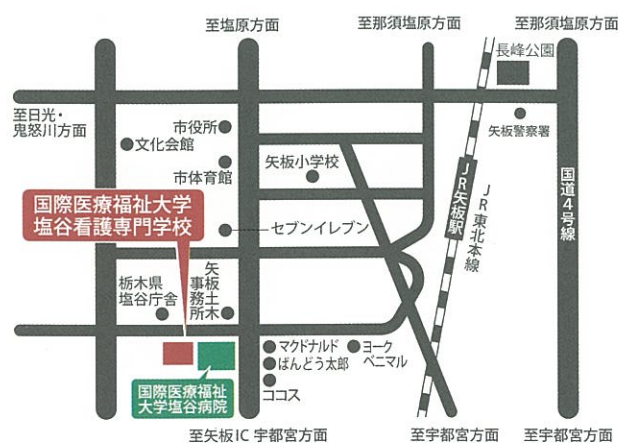

電車でのアクセス 東北本線「矢板駅」下車、徒歩 15 分 (約 1.3km)
車でのアクセス 矢板 I.C から、矢板市内・那須方面へ約 5 分



学校法人 国際医療福祉大学
国際医療福祉大学塩谷看護専門学校

〒329-2145 栃木県矢板市富田 77-6
TEL : 0287-44-2322
FAX : 0287-44-2199
URL : <https://shioyans.iuhw.ac.jp/>
E-mail : shioya-n@iuhw.ac.jp



ホームページ



twitter

https://twitter.com/iuhw_shioyans

GUIDEBOOK 2024

IUHW SHIOYA Nursing College



学校法人 国際医療福祉大学
国際医療福祉大学塩谷看護専門学校



感性豊かな看護のこころを育む

学校概要

教育理念

看護師として必要な知識と技術を教授し、豊かな人間性を培い、生命の尊厳と倫理観を育む。地域住民の生活に深く関心を寄せ、看護の専門性と責任を理解し、多職種と連携・協働し、「共に生きる社会」を目指して地域社会に貢献できる、看護の実践者の育成を目指す。

教育目的

看護師として必要な知識・技術・態度を教授し、地域住民の健康の保持促進とその人らしい生活を支えることができる人間性豊かな人材を育成する。

ディプロマ・ポリシー（教育目標）

- 1 人間尊重を基盤とする豊かな感性と人間性で、地域住民の生活と健康に関心を寄せることができる。
- 2 人間を総合的にとらえ、科学的根拠にもとづいて、一人ひとりの健康状態に応じた看護を実践することができる。
- 3 地域包括ケアシステム等のなかで、多職種と連携・協働することで、看護の専門性が理解できる。
- 4 専門職業人としての自覚をもち、倫理にもとづいて考え、行動できる。
- 5 向上心をもち、学び続ける力を身につけることができる。

カリキュラム・ポリシー（教育課程編成・実施の方針）

- 1 豊かな感性と人間性で地域住民の生活と健康に関心を寄せることができ、人間を総合的にとらえ、科学的根拠にもとづいて看護が実践できる基礎的知識を身につけるための授業科目を全学年にわたりバランスよく配置する。
- 2 一人ひとりの健康状態に応じた看護を実践するために必要な基礎的知識・技術・態度を身につけるための授業科目（講義・演習・実習）を系統的に配置する。
- 3 地域包括ケアシステム等の看護の対象を理解し、多職種と連携・協働することで看護の専門性が発揮できるよう、専門分野のなかで授業科目を配置する。特に、地域・在宅看護論は、地域包括ケアシステムの根幹をなす領域のため、1年次の早期から授業・実習を配置し、その後の科目へつなげていく。
- 4 看護に必要な倫理については1年次の早期から理解するために、1年次から授業を配置する。また、演習や実習を1年次～3年次まで配置することで、倫理観を養い、専門職業人としての自覚をもてるようにする。特に、専門職業人としての自覚をもつために、統合実習を3年次の最後に配置する。
- 5 向上心をもって学び続ける力を身につけるために、アクティブラーニングができる科目や演習・実習を1年次から配置し、2年次、3年次につなげていく。
- 6 学修成果の評価は、授業の進度に合わせて実施していく。筆記試験以外に、実技・レポート・参加状況なども含めて総合的に評価する。実習についても、知識・技術・態度面・出席状況を含めて総合的に評価を行う。

アドミッション・ポリシー

- | | |
|---------------------------------------|-------------------------------|
| 1 看護職になりたいという明確な意志をもっている人 | 4 自己の健康管理ができ、誠実で責任をもった行動がとれる人 |
| 2 看護学を学ぶための基礎的能力を有している人 | 5 探究心をもち、主体的に学び続けることができる人 |
| 3 豊かな感性をもち、相手を思いやり尊重し、他者との関わりを大切にできる人 | 6 看護職として、地域社会に貢献しようとする意欲のある人 |

【授業の方針・臨地実習】

医療福祉教育には対面授業や実習が欠かせないことから、本校では感染防止対策を徹底したうえで、対面授業を基本に実施しています。臨地実習はグループ病院・施設をはじめ、外部の協力施設でも実施しています。学内実習については、実習調整者を中心に実習内容・教育方針を吟味し、再現性の高いモデル人形や多職種連携ハイブリッドシミュレータを活用し、医療現場を再現することで学生がイメージを持ちやすいように指導しています。

学校長あいさつ

心温まる看護をご提供できる 看護師の育成をめざします

本校は1966年に開校し、栃木県厚生連塩谷看護専門学校を経て、国際医療福祉大学グループの一員となり、2009年に現在の国際医療福祉大学塩谷看護専門学校となりました。以来、国際医療福祉大学の掲げる「チーム医療・チームケアに貢献できるエキスパートの育成」をモットーに、行き届いた看護教育と、それに応える気力あふれる学生の力でめざましい発展を遂げ、常に高い看護師国家試験合格率を維持する、栃木県内でも有数の看護学校となりました。

国際医療福祉大学は、保健医療福祉分野を統合した、わが国初の総合大学です。「生命の尊厳、生命の平等」を共通理念として掲げ、栃木県はもとより、全国各地にある多数の附属・関連施設との間でネットワークをつくっております。本校もその一翼を担う施設として、恵まれた教育環境にあり、それゆえ、ひときわ充実した臨地実習を行っているのが特長であると自負しております。

現代の医療は、患者様を中心に多くの専門家が多職種連携チームをつくり、お互いの情報を共有しながらそれぞれの役割を果たすというものです。ここに本学のモットーが生かされることとなりますが、なかでも、患者様を支える看護師の役割は重要です。この点で、看護師は「専門知識、高度な技術、そして人を思いやる心のやさしさ」の3つの要素が不可欠といえます。

本校は、これら3つの要素を備える看護師の育成に力を入れております。豊かな専門知識を有し、確かな技術を駆使して、心温まる看護をご提供できる、そんな看護師を本校でいっしょにめざしませんか。

皆さんの入学をお待ちしております。

設置学科 看護学科（3年課程）

定員 40名

設置主体 学校法人 国際医療福祉大学

- 沿革**
- 1966年 栃木県厚生農業協同組合連合会塩谷病院附属看護専門学校開設
 - 1994年 栃木県厚生連塩谷看護専門学校2年課程とし、専修学校に認可される
 - 2006年 3年課程に変更
 - 2009年 設置主体が学校法人国際医療福祉大学に移行。学校名を国際医療福祉大学塩谷看護専門学校と改める
 - 2015年 昇降機・障害者多目的トイレ設置工事完了
 - 2022年 Wi-Fi環境整備工事完了
LED更新工事完了
「指定規則の一部改正」に伴い、教育課程の変更による学則の一部を改正
全教室・視聴覚室に電子黒板導入完了
公式ホームページリニューアル



学校長 須田 康文

Profile

国際医療福祉大学 整形外科 統括教授

国際医療福祉大学塩谷病院 病院長

慶應義塾大学医学部卒、医学博士

慶應義塾大学医学部客員教授

元慶應義塾大学医学部 整形外科学専任講師

元国際医療福祉大学三田病院 整形外科部長

日本整形外科学会認定整形外科専門医

日本靴医学会理事

日本足の外科学会監事

Contents

学校概要	1
学校長あいさつ	2
5つの特長	3
充実した教育課程	5
各学年次の学生生活について	6
臨地実習	7
主な実習施設・グループ関連施設	8
国家試験対策	9
卒業後の進路	10
施設・設備	11
年間スケジュール	12
Q & A	13
学費支援制度	14

5つの特長

Feature 1

豊富な
附属・関連実習施設

整った実習環境

本校では、臨地実習に重きを置き、1年次から段階を追って実習経験を積み、3年次の統合実習で総仕上げを行います。本校は学生の臨地実習を行う国際医療福祉大学塩谷病院の敷地内にあり、グループの附属・関連施設が近隣にもあるため、実習施設と緊密な連携を図りながら、高い実践能力を持つ看護師への成長を後押しします。

Feature 2

担任・副担任制による
きめ細やかな指導

少人数教育

クラス担任制を採用し、行き届いた指導体制を整えています。学生同士や教員とのかかわりの中で、互いを尊重し合いながら問題を解決していく力を養い、生活面でもきめ細かな指導を行っています。

Feature 3

実習施設の指導者と
講師陣が同じ

医療現場に密接した講義

専任教員ほか、国際医療福祉大学の講師陣および第一線で医療に携わるグループの医師や看護師等が指導にあたります。受講後は、この講師が実習施設でも指導者となり、講義と実習を関連づけて学ぶことができます。つまり、よく知っている講師陣が実習施設での指導者となるため、安心して実習を受けることができます。

Feature 4

充実した
経済支援システム

奨学金制度

本校で学ぶ学生の中で、人格・学業が優秀、かつ卒業後、グループ関連医療施設への就職を希望される方には、修学を支援するための奨学金制度を設けています。

Feature 5

大学院進学への道

キャリアアップ

将来多様な知識を身につけたい、より深く看護学を学びたいと考えている方には、臨床経験を経てから大学院へ進学する道があります。グループには国際医療福祉大学大学院があり、看護を極めたい、保健師、助産師の資格を取得したい方へのキャリアアップを支援します。

隣接する

国際医療福祉大学塩谷
病院と強固な連携体制
を構築しています。

学生は国際医療福祉大学塩谷病院主催の研修会や市民公開講座に参加でき、在校中から病院の雰囲気を知ることができます。そのほか、毎年実習前に国際医療福祉大学塩谷病院で働く先輩看護師との交流会を行い、病棟の様子や実習での経験談を聞くことで、安心して実習に臨むことができます。また、毎年卒業生が就職していることから、入職後の受け入れ態勢が整っており、働きやすさにもつながっています。実習や講義以外にも、各種行事での協力、施設・備品の貸借など、常にサポートし合うことで互いに連携がとれ、病院と学校が一丸となって学生の良質な学習環境の整備に努めています。

国際医療福祉大学塩谷病院

国際医療福祉大学塩谷看護専門学校

本校敷地内に実習のできる病院がある恵まれた環境

充実した教育課程

Curriculum

1 年次

感性を育み、看護を考えてゆく力を身につけ、
基礎的な看護と技術を習得する。

1年次は、豊かな感性を育み、看護の対象である人間を統合された存在として理解するための学問を学びます。看護の対象への理解をさらに深めるとともに、講義や体験を通して「看護とは何か」を習得し、専門職業人としての自覚を身につけます。



◇ 基礎分野

- 論理学
- 生活の科学
- 教育学
- 心理学
- 人間関係論
- 生命論理
- 環境論
- 保健体育

◇ 専門基礎分野

- 解剖生理学Ⅰ・Ⅱ
- 生化学
- 栄養学
- 病理学
- 微生物学
- 薬理学
- 疾病と治療Ⅰ～Ⅷ
- リハビリテーション療法
- 医療概論
- 運動と健康

◇ 専門分野

- 看護学概論
- 看護コミュニケーション
- 日常生活援助技術Ⅰ～Ⅳ
- 臨床看護技術
- 診療に伴う技術Ⅰ・Ⅱ
- ヘルスアセスメント
- 看護理論
- 看護過程
- 基礎看護学演習Ⅰ
- 地域・在宅看護概論
- 成人看護学概論
- 老年看護学概論
- 小児看護学概論
- 母性看護学概論
- 精神看護学概論
- 基礎看護学実習Ⅰ
- 地域・在宅看護論実習Ⅰ

Curriculum

2 年次

講義や実習を通して、
健康上の問題を抱えている対象の看護について理解する。

2年次は、看護の基礎を土台にして、さらに専門的な学習に取り組みます。本格的な実習（基礎看護学実習Ⅱ、地域・在宅看護論実習Ⅱ）に自信をもって臨めるよう、各事例に基づいた看護過程や看護技術を学びます。成人、経過別、老年看護学の実習では、看護の対象に必要な看護を実践し、看護への理解を深めます。



◇ 基礎分野

- 情報科学Ⅰ・Ⅱ
- 音楽・美術（選択必修）
- 英語Ⅰ

◇ 専門基礎分野

- 社会福祉Ⅰ・Ⅱ
- 公衆衛生

◇ 専門分野

- 基礎看護学演習Ⅱ
- 地域・在宅看護方法論Ⅰ～Ⅳ
- 健康レベルに応じた看護
- 機能障害に応じた看護Ⅰ～Ⅳ
- 成人期における看護過程の展開
- 高齢者への生活援助技術
- 高齢者の健康障害に応じた看護
- 高齢者への退院支援
- 小児看護学方法論Ⅰ～Ⅲ
- 妊娠期の健康を守る
- 分娩期の健康を守る
- 産褥期と新生児期の健康を守る
- 精神障害者・疾患の理解
- 精神障害者の看護
- 精神看護学事例演習
- 医療安全
- 基礎看護学実習Ⅱ
- 成人看護学実習
- 経過別看護実習Ⅰ
- 老年看護学実習Ⅰ

Curriculum

3 年次

臨地実習での看護実践を通して、看護職としての専門性を高める。

3年次は、あらゆる発達段階にある人の看護や在宅看護を実践していく中で、看護師として必要な知識・技術・態度を習得するとともに、チームの中での看護職としての役割も学びます。

また、2月の国家試験に向けて、段階を追って対策に取り組みます。



◇ 基礎分野

- 英語Ⅱ
- 経済学

◇ 専門基礎分野

- 関係法規

◇ 専門分野

- 地域・在宅看護方法論Ⅴ
- 看護管理
- 災害看護・国際看護
- 看護研究
- 多重課題演習
- 地域・在宅看護論実習Ⅱ
- 経過別看護実習Ⅱ
- 老年看護学実習Ⅱ
- 小児看護学実習
- 母性看護学実習
- 精神看護学実習
- 統合実習

各学年次の学生生活について

Message

〈1年次〉 仲間とともに、一つの夢に向かって

横田 芽依 さん 矢板高等学校出身

国際医療福祉大学塩谷看護専門学校には多くの関連施設があり、多方面の視点から看護を深く学ぶことができると思い、入学しました。いざ入学してみると、演習やグループ活動での活発な意見交換や課題など、1日があっという間に終わってしまうほど忙しく、充実した学校生活を送っています。1年次の授業は座学が中心で、看護の基盤となる部分を学んでいます。また、演習では先生方に丁寧に指導していただきながら、自分たちが主体となり2年次・3年次の実習に向け、日々技術を磨いています。毎日新しい発見をし、同じ志を持つクラスメイトと互いに励まし合いながら学習をすることで、自信につながっています。ぜひ、夢を叶えるためにいっしょに学びましょう。

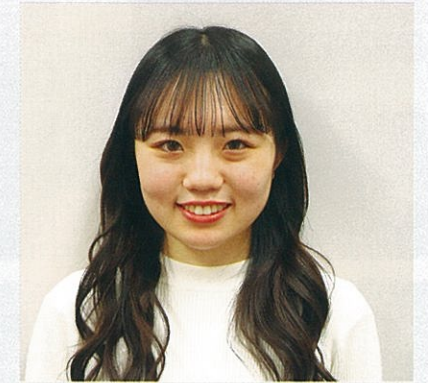

Message

〈2年次〉 臨地実習で感じたやりがい

金井 ゆめの さん 宇都宮短期大学附属高等学校出身

2年次は1年次で学んだ基礎を生かし、多くの疾病や症例、看護技術を学びます。最も印象的だったことは、採血の演習です。モデル人形に本物の針を刺し血液を採取したときの緊張感は、今でもよく覚えています。また、2年次は看護実習があります。実際に患者さんに看護技術を提供したり、お話をすることはとても緊張しますが、患者さんから温かい言葉をいただいたときは、一生懸命やってよかったという自信につながります。看護実習は、学ぶことがたくさんあるため、つらく苦しいときがあります。しかし、患者さんから「あなたは良い看護師になるよ。がんばって」と声をかけていただいたときは、うれしくて涙が止まりませんでした。今は、次の実習に向けて日々努力に励んでいます。看護師になるという1つの夢に向かっていっしょにがんばりましょう。

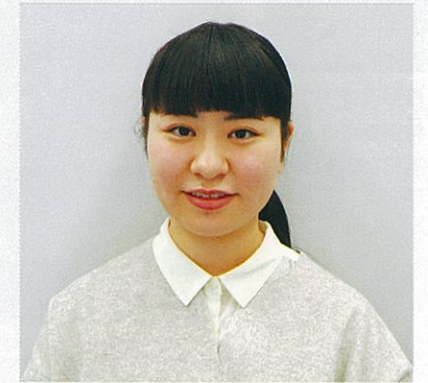

Message

〈3年次〉 チーム医療の一員として
看護実践の理解を深め、国家試験へ挑戦

賀佐 輝 さん 田名部高等学校出身

3年次では1・2年次とは異なり、実習での学習が中心になります。小児や母性、成人など今までの知識を応用・発展させるため、不安を感じることがあると思います。そんなとき、先生方が丁寧に親身になって教えてくれ、手厚いサポートを受けられます。そのため、焦らず安心して実習に取り組むことができます。土日の時間を利用して、心身の疲労をリセットしメリハリをつけることで、実習先でのよりよい看護の提供や自分自身の体調管理につながると感じています。国家試験の勉強をするうえで、実習は最高の学習教材となります。日々の小さな疑問を大切に、仲間と協力し助け合いながら実習に臨んでいきます。後輩のみなさん、決して平坦な道ではないですが、実習と国家試験をがんばってください。そこには今までにない「やりがい」があります。



臨地実習

臨地実習のポイント

Point 1 実習前から現場をイメージ



本校では、実習前の段階からグループ関連施設の医師や看護師を講師とし、臨床現場での症例を交えた内容の講義を受けるため、現場をイメージしながら聴講することができます。

Point 2 充実した受け入れ体制



ほとんどの実習先がグループ関連施設であるため、雰囲気もよく、受け入れ体制が充実しています。実習先には、授業で講義をした先生や本校を卒業した先輩が数多くいるので、心強く安心して実習に臨むことができます。

Point 3 本校教員も全力サポート



実習中は数名のグループに分かれ、各グループに本校教員が付きサポートします。教員と学生の距離が近く、実習中の疑問や不安もすぐに相談できます。経験豊富な教員が、情熱を持って指導にあたります。

主な実習施設

- 国際医療福祉大学病院
- 介護医療院/介護老人保健施設 マロニエ苑
- 西那須野マロニエ 訪問看護ステーション
- 特別養護老人ホーム 栃の実荘
本校から17km(車で約30分)

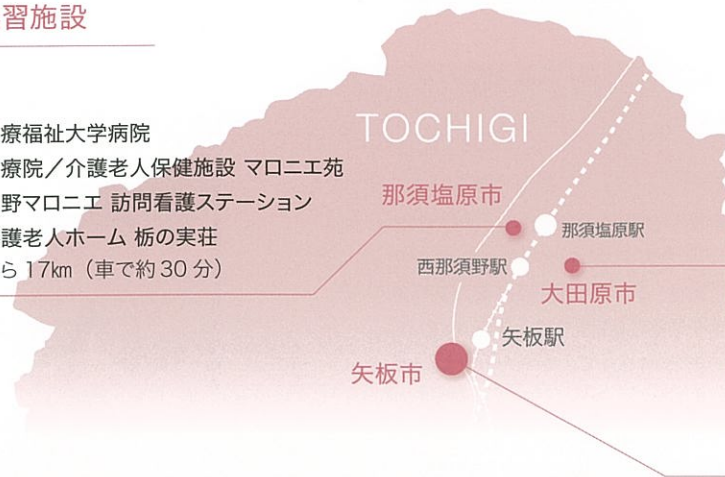

- なす療育園
- 特別養護老人ホーム おおたわら風花苑
- おおたわら総合在宅ケアセンター
- 国際医療福祉大学 金丸こども園
本校から19km(車で約33分)

国際医療福祉大学塩谷看護専門学校

- 国際医療福祉大学塩谷病院 (隣接)
- しおや訪問看護ステーション (隣接)
- しおや総合在宅ケアセンター (隣接)

実習時期

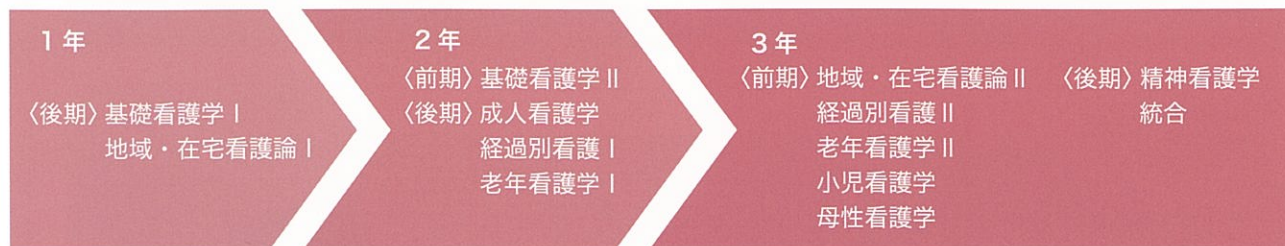

臨地実習レポート



国際医療福祉大学病院 勤務 月 麻依さん (2022年度卒)

認知症によりなかなか顔と名前を覚えてもらえなかった患者様に、実習最終日に名前を呼んでもらい「ありがとう」と言ってくれたことがありました。そのときのうれしかった気持ちは、今でも忘れられません。塩谷看護専門学校では、ほとんどの実習先がグループの附属・関連施設なので、あたたかい雰囲気の中で学ぶことができ、私たち実習生をやさしく受け入れてくれます。実習先には、授業で講義をしてくださった先生や本校を卒業した先輩がたくさんいます。また、看護記録やレポートの作成時には、指導者の方や担当の先生がきめ細かく教えてくれるので、安心して実習に臨むことができます。さらに、さまざまなタイプの病院や施設があることも魅力のひとつです。快適な環境の中で実習に集中し、たくさんの患者様に会い、その思いに触れながら学ぶことができます。

主な実習施設・グループ関連施設

隣接する国際医療福祉大学塩谷病院をはじめ、栃木県内にはグループの関連施設が多数あり、緊密に連携しています。専門職としての技術はもちろんのこと、実際に臨床現場におけるチーム医療も体験できる、充実した教育環境が自慢です。

●印は実習施設です。



● 国際医療福祉大学塩谷病院
栃木県矢板市



● しおや総合在宅ケアセンター
栃木県矢板市



● 介護医療院/介護老人保健施設 マロニエ苑
栃木県那須塩原市



● 特別養護老人ホーム 栃の実荘
栃木県那須塩原市



● 国際医療福祉大学病院
栃木県那須塩原市



● しおや総合在宅ケアセンター
栃木県那須塩原市



● 幼保連携型認定こども園 国際医療福祉大学 西那須野キッズハウス
栃木県那須塩原市



● 国際医療福祉大学クリニック
健康管理センター・言語聴覚センター
栃木県大田原市 (大田原キャンパス内)



● 国際医療福祉大学 大田原キャンパス
栃木県大田原市



● 国際医療福祉リハビリテーションセンター
なす療育園・サポートハウス那須
栃木県大田原市 (大田原キャンパス内)



● 特別養護老人ホーム おおたわら風花苑
栃木県大田原市 (大田原キャンパス内)



● おおたわら総合在宅ケアセンター
栃木県大田原市 (大田原キャンパス内)



● 幼保連携型認定こども園 国際医療福祉大学 金丸こども園
栃木県大田原市 (大田原キャンパス内)



● 児童心理治療施設 那須こどもの家
栃木県大田原市 (大田原キャンパス内)

栃木県外の主なグループ関連施設



● 国際医療福祉大学成田病院
千葉県成田市



● 国際医療福祉大学熱海病院
静岡県熱海市



● 国際医療福祉大学市川病院
千葉県市川市



● 国際医療福祉大学三田病院
東京都港区



● 山王病院/山王ベースセンター
東京都港区



● 山王メディカルセンター
東京都港区



● 特別養護老人ホーム/障害者支援施設
新宿けやき園
東京都新宿区

国家試験対策

常に高い 合格率を維持

本校卒業生は、非常に高い

看護師国家試験合格者を達成しています。

担任、副担任で年間計画を立て、1年次から国家試験に向けて対策を行っています。模擬試験も毎年実施。3年次は、5月から月に1度のペースで模擬試験を実施しています。

模擬試験の結果を踏まえ、個別の学習指導をしています。長期休暇中には、必要な学生に対して特別補講を実施し、担任が密接にかかわることによって、成績が上がり国家試験合格につながっています。

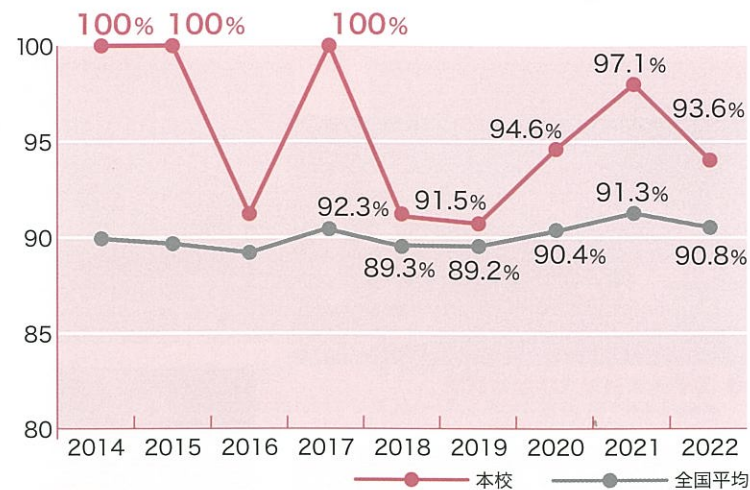

年度	2014	2015	2016	2017	2018	2019	2020	2021	2022
本校	100%	100%	92.3%	100%	92.3%	91.5%	94.6%	97.1%	93.6%
全国平均	90.0%	89.4%	88.5%	91.0%	89.3%	89.2%	90.4%	91.3%	90.8%



国試対策の1つとして、3年次の5月にグループを編成し、グループ学習が始まります。学生同士気兼ねなく質問ができ、教え合うことによってより理解を深めることができます。



国家試験に出発する前に、受験生への激励会を行いました。激励会では教職員をはじめ、グループ関連施設の看護部長等から熱いメッセージが送られました。心をひとつにすることで、気持ちを高めます。



気合いを入れて、国家試験会場へ出発！緊張と不安でいっぱいですが、仲間といっしょに同じ目標に向かって最後まで力を出しきります。

2022年度 看護師国家試験に合格した卒業生からのメッセージ

Message



国際医療福祉大学病院 勤務 大越 香南 さん (2022年度卒)

国家試験のことを考えると、不安と緊張、焦りで気持ちがいっぱいだと思います。私も実際は、国家試験の勉強をすると何から手をつけたらいいのかわからない状態でした。しかし、先生方が学生一人ひとりに不足している分野ごとのプリントの配布や講義をしてくださることで、自分に本当に必要な学習方法を見つけたことができました。3年間同じ目標を持って歩んできた仲間と協力し、知識をアウトプットし合うことで定着させました。また、一人で勉強するだけでなく仲間と勉強することで、自分のペースの目安や心の安定を図ることができ、落ち着いて勉強に集中することができました。自分自身に自信がつかまで徹底して勉強することが大切です。

卒業後の進路

資格取得と卒業後の進路

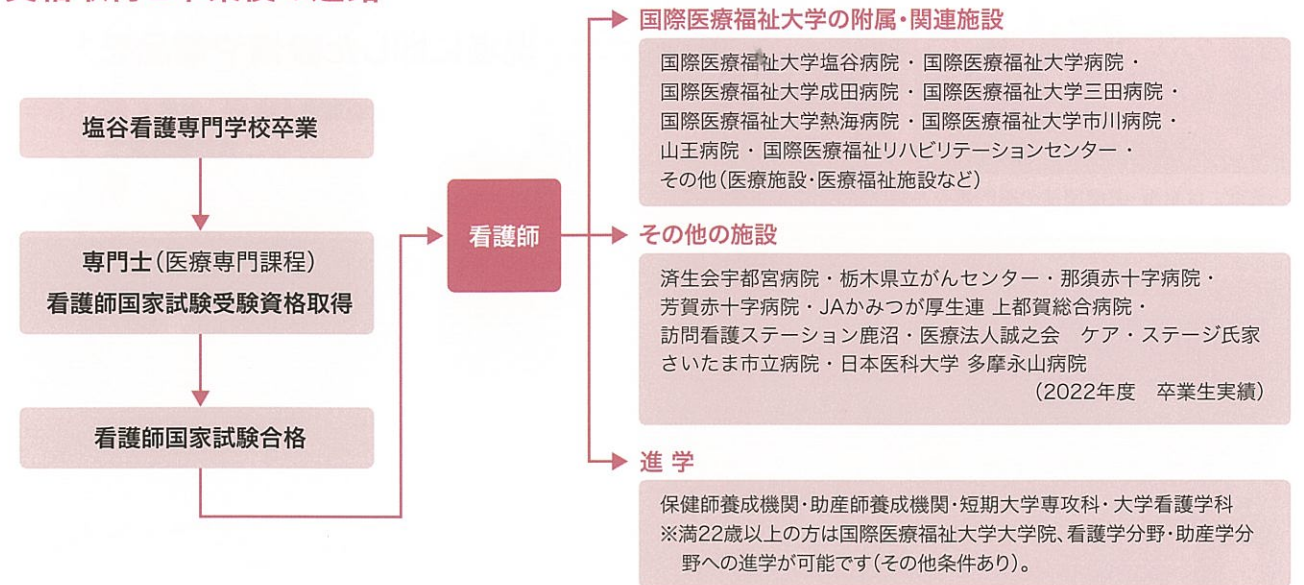

卒業生からのメッセージ

国際医療福祉大学塩谷病院 勤務 本田 彩華 さん (2009年度卒)

私は塩谷看護専門学校を卒業後、国際医療福祉大学塩谷病院に勤務しています。看護師になり10年以上経ちますが、私の看護観には学生のころの学びが多く生かされています。実習では、患者様と信頼関係を築き、疾患だけではなく、入院前の生活やその人らしさを大切に看護を学びました。現在勤務している回復期リハビリテーション病棟では、患者様のプラスの側面に目を向け、生活者として支援することが必要になります。受け持ちの患者様への支援がスムーズに行えるのは、学生のころの学びがあったからだと思いません。高齢化する時代に在宅生活を中心とする医療へ変化し、私もさらに知識を深めたいと思い、回復期リハビリテーション病棟認定看護師の資格を取得しました。患者様の「できるADL」を「しているADL」(「あるときはできても、日々の生活で行うには介助を要する行動」を「普段の生活で自然に行える行動」)に変えることを目標に、多職種で連携して在宅復帰を支援しています。また、実習指導者として学生にもかかわっています。実習中、患者様と緊密にかかわっているからこそその気づきがあり、私自身も学びになっています。今後も、学生の思いに寄り添って支援していきたいと思っています。



国際医療福祉大学病院 勤務 磯 陸斗 さん (2021年度卒)

私は現在ICU(集中治療室)で働いています。集中治療室には、生命が危機的状態であり、24時間体制での治療やモニタリングなど、より集中的な医療が必要な患者様が入院されています。そのため、看護する側も疾患・治療に対する十分な知識や技術、また急変にも動じず冷静に対応できる能力が求められます。まだまだ未熟ではありますが、先輩の指導のもと、日々「患者様ファースト」を考えて看護を行っています。専門学校は、大学と比べて大変だと感じることもあると思いますが、心身ともにすく成長できる場所です。3年間クラスメイトと勉強に励み、いつでも寄り添ってくれる先生や仲間がいます。そして皆さんの夢がかなうように全力でサポートしてくれます。塩谷看護専門学校で看護を学び、いっしょに働きましょう。



国際医療福祉大学成田病院 勤務 金久保 太志 さん (2014年度卒)

私は、国際医療福祉大学成田病院開院に伴い、「病院の立ち上げに少しでも力になりたい」との思いから開院時より勤務をしています。看護師としては、もう少しで10年目となります。これまでたくさんの患者様とのかかわりのなかで、楽しいことや悲しいこと、つらいことなど多くの経験をさせていただきました。このような数々の貴重な経験ができたのは、学生時代に良き先生方や同級生との出会いとともに、充実した学生生活を送れたからだと思っています。私の看護師としての基盤は、塩谷看護専門学校での学びと経験です。現在では、私自身も臨床実習指導者として学生指導に携わっており、充実した実習環境をご提供したいと日々試行錯誤しています。実習の中でも、学生の皆様など多くの出会いがあると思います。人との出会いを大切に、今後も初心を忘れずに看護師としてのやりがいを伝えていけるように精進していきたいと思っています。

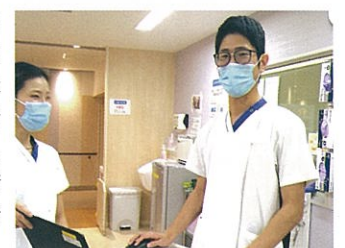

施設・設備

看護の実践力を身につけるために、実際の医療現場に即した設備や備品を数多く導入しています。

実習室にはベッドや沐浴槽、医療機器などの設備が整っており、より現場に近い環境で学べるため、しっかりと看護技術を習得できます。図書室には看護・医療関連の専門書を多数所蔵し、司書が週2回在室するなど、課題や実習の調べものを中心に学習のサポートをします。



シミュレーション教育の充実

本校では、再現性の高いモデル人形やシミュレータを用いて、実践的な教育を行っています。このため、臨床現場をイメージしながら、何度も繰り返し演習を行うことができます。



多職種連携ハイブリッドシミュレータ「SCENARIO」

2020年度より、多職種連携ハイブリッドシミュレータ「SCENARIO」が入りました。

ナーシングスキルの導入

2017年度より、「ナーシングスキル」を導入しました。これは看護技術を動画とeラーニングで確認・習得するためのオンラインツールです。個人のスマホからも利用できるため、自宅学習にも役立ちます。



電子黒板の導入

2021年度より、電子黒板が入りました。大画面で講義資料やウェブ動画を見ることができ、オンライン講義を受講することも可能です。

年間スケジュール

イベントカレンダー

4月	1 入学式 2 新入生歓迎会 定期健康診断 3 新入生校外研修
5月	
6月	4 防災訓練
7月	オープンキャンパス 美化活動
8月	夏季休業 オープンキャンパス
9月	解剖見学
10月	オープンキャンパス 5 スポーツ大会
11月	6 学校祭 学校説明会
12月	特別講演 美化活動 冬季休業
1月	7 看護の誓いの式
2月	看護師国家試験 看護観発表
3月	8 3年生を送る会 9 卒業式 謝恩会



Q&A



Q. 授業は何時から何時まで？

9:00～16:20です。
1コマ90分授業で、お昼休みは1時間あります。
実習の日は8:30～17:30です。
放課後18:30まで、図書室などで自己学習が可能です。

Q. サークルはありますか？

週に1回程度、学生が主体となって行うサークル活動があります。近くの体育館でバスケットやバレーボールなどの球技を中心に行っています。活動中は学年を気にせず楽しむことができ、先輩たちとの情報交換の場にもなっています。

Q. オープンキャンパスや個別見学はありますか？

オープンキャンパスは全4回あります。日程については、募集要項の裏表紙、または本校ホームページをご確認ください。
個別見学につきましては、随時受け付けていますので、事前にお問い合わせください。(土・日・祝日を除き、9:00～17:30まで)

Q. 通学方法は？

電車通学の場合には矢板駅下車、徒歩15分ほどです。
校舎脇に駐輪場があります。
自動車通学される場合には、学校周辺に駐車場があります。
ただし、駐車料金は月額2,000円(税込)です。

Q. 寮はありますか？

学校から徒歩5分のところに寮があります。
全室個室のマンションタイプで、食事の提供はありません。寮の目の前には、スーパー、ドラッグストア、100円ショップなどがあり、生活にとっても便利です。
家賃は25,000円～30,000円です。(光熱費等は各自負担)

Q. 男子学生、社会人の割合はどのくらいですか？

2023年4月7日現在、男子学生は11名在籍しています(全体の9.7%)。また、社会人は、18名在籍しています(全体の15.9%)。
性別、年齢など関係なく仲がよいのが自慢です！

学費支援制度

奨学金

奨学金は、経済的理由により修学困難な学生に、学業継続を援助するための制度です。奨学生の募集、申請の時期、必要な提出書類等については、入学時にご説明いたします。本校で扱う主な奨学金制度は以下のとおりです。

○国際医療福祉大学看護師奨学金

国際医療福祉大学塩谷看護専門学校で学ぶ在校生で、人格・学業が優秀、かつ卒業後、大学関連医療施設への就職を希望される方に対して修学を支援する、学校法人国際医療福祉大学独自の奨学金制度です。

奨学金の種別・貸与金額

種別	貸与額(年)	3年間
一般奨学金	30万円	90万円
特別奨学金	60万円	180万円

※詳細についてはお問い合わせください。

卒業後、指定施設で貸与年数(最高3年)看護業務に従事した場合には、返還が免除されます。

○その他奨学金

- ・日本学生支援機構
- ・栃木県修学資金(貸与条件:卒業後、栃木県内の指定医療機関への就職を希望すること)

奨学金制度を利用する学生の声

3年
中尾 真由美 さん



私は、国際医療福祉大学一般奨学金を利用しています。この奨学金は、卒業後に国際医療福祉大学グループで一定年数看護職として従事します。実習先と入職先が同じ施設であるため、学生のときから将来を見通しながら実習を行えることが利点です。また、私は希望する進路と入職先が同じ施設であったため、この奨学金を希望しました。私は実家からの通学を希望していたため、交通費等の経済的負担が不安でしたが、この奨学金制度を利用することにより負担が軽減され、勉学に集中した学生生活を送っています。これからも、自分の志す看護師像に少しでも近づけるように努力していきたいです。

専門実践教育訓練給付金制度

本校の「看護学科」では、厚生労働省が指定する「専門実践教育訓練給付金制度」の対象講座に指定され、また2023年度から指定を受けられるよう再指定の申請を予定しています。これにより、一定の条件を満たす雇用保険の一般被保険者(在職者)または一般被保険者だった方(離職者)に、受講した際にかかった経費の一部が給付金として支給されます。

【制度のポイント】

Point 1

初めて教育訓練給付金制度を利用される方は、受講開始日前までに通算して2年以上(原則は3年以上)の雇用保険の被保険者期間を有している方が対象になります。現在離職中の方は、離職後1年以内での入学が条件です。

Point 2

入学金や教科書代として支払った教育訓練経費の50%が支給されます。看護師免許を取得し、雇用保険の被保険者となる就職をした場合は、追加で教育訓練費の20%が支給されます(ただし、年間上限額あり)。

Point 3

さらに、45歳未満の離職者のうち一定の要件を満たす方は「教育訓練支援給付金」として、基本手当日額の80%相当額が支給されます。

本制度の対象は、2021～2023年度入学生となります。

注1) 支給対象の要件は、最寄りのハローワークにてご確認ください。

注2) 支給のための手続きについては、受講開始日の1カ月前までに行う必要があります。

専門実践教育訓練給付金制度を利用する学生の声

2年
高橋 怜林 さん



私は、製薬会社で働いた後、看護助手として働いていました。薬をつくる立場から、より患者さんに近い立場になり、看護師を含めた多くの医療スタッフの方々が患者さんに親身に寄り添って奮闘している姿を目にしました。「私もたくさんの人の力になりたい」と思い、看護師をめざしました。
しかし、収入がなくなるなかで、学費や生活費などの経済的な不安がありました。そんなとき、国際医療福祉大学塩谷看護専門学校が厚生労働省から指定を受け、専門実践教育訓練給付金制度があることを知り、受験を決意しました。この制度を利用することで、学費や生活費などへの不安がなくなり、集中して学業に専念することができています。

当校は「高等教育の修学支援新制度(給付奨学金・授業料減免)」の対象校になっています。